朝鮮日報
夕刊 二十一日(日)
本紙朝夕刊二十二面
發行兼編輯人 方應謨
株式會社 朝鮮日報社
◆本社發行刊行物◆ 月刊『朝光』 月刊『女性』 月刊『少年』

社說

經濟事犯을嚴罰하라

一

最近 犯罪件數中 가장 顯著한것은 經濟事犯이다。 그리고 取締의 嚴함에 따라 違反事件도 惡質 巧妙化해지는것은 숨길수업는 事實이다。 假令 摘發되드라도 證據를 안붓들리기위하야 商談에는 電話만을 使用한다든지 金錢의 取引은 銀行의 口座取引에 依하여 帳簿는 二重으로 하고 或은 故意로 公定價格을 떠려처 販賣하기도하고 或은 傳票制度로써 配給制限을 밧는者가 元賣商과 都賣商과 結託하야 無傳票品을 購入하여 甚하면 傳票를 僞造하야 買入하는것조차잇서서 闇取引、闇時勢는 公然한 秘密로 되어잇다。

二

事變以後 갑자기 생긴 法律을 理解치 못하고 或은 從來의 習慣으로 不知中 經濟法規를 犯하는것은 容恕할 餘地가 잇다。 또 法文의 解釋에 異議가 잇서서 罰則을 犯하는 일도 寬大히 處分할 雅量이 잇서야 할것이다。 그러나 罰則에 抵觸되지 안케하기위하야 巧妙히 謀操하지 안토록 犯行하며 甚하면 處罰當할 覺悟를 가지고 犯則을 함에잇서서는 容貸할수가 업다。 事變으로써 多數한 壯丁이 生命을 일코 多數한 民衆이 財政的 負擔의 加重, 物價高, 物資難으로 生活苦에 빠젓는데 事變을 惡用하야 個人의 私益만을 充하려는 行動은 不赦할수업는 罪惡이다。 當局의 徹底한 膺懲을 바란다。

鍼灸術의取締

一

東洋에서는 在來醫術의 一部門으로 所謂鍼灸術이 傳行하여 왓고 또 朝鮮에서도 此種醫療方法이 實行되어왓다。 그런데 이 鍼灸의 方法은 實際에 잇서서 그 效果가 업는것이 아니라고하지만 近世醫學의 見解에서본다면 其實 虛無孟浪하기 짝이업는 治療方法이다 더욱이 鍼灸術을 硏究하고 經驗을 싸허서 用意周到하게 施療를 한다면 이것은 全然效果가 업는것이 아니라고 하기어려운바도 업지아니라 그러나 時方巷間에서 實行되고 잇는 鍼灸術은 實로 鍼灸術을 實行하는 醫者의 修養, 經驗, 學識, 其他諸條件으로 보아서 危險千萬이라고 아니할수가 업다。 더욱이 身體의 急所에 無理하게 消毒도 안된 針으로써 刺戟하고 熱火로써 火傷을 내이는것은 病고친다는것보다도 차라리 病患을 添加하는것이라고 하여도 過言이아니다。

二

傳하고 보는바에 依하면 섯부른 鍼과 灸로 써 生命을 빼앗긴 例가 적지안타 그代身에 이것으로써 病을 治療한 例는 드믈다고할것이다。 더욱이 科學的 醫療方法으로 본다면 實로 아무根據가 업지아니 하다 그러므로 此種 醫療術은 百害가 잇고 一利가 업다고하여도 過言이아니다 非科學的醫療術로써 傳하여온제가 오래고 따라서 巷間에서는 惰力的愛着性이 잇다 고 할지라도 斷然 取締치아니하여서는 아니될것이다。 漢方醫術이 治療의 方法으로 世人의 信賴가 아직도 深刻히처잇고 또 醫員의 經驗과 學識如何로는 큰 效果가 잇는것은 事實이다 그러나 漢方醫術의 一部門으로써의 鍼灸術은 上述한바와가티 여러가지 弊害가잇고 實際效果가 업는것이즉 患者도 注意할것은 勿論이어니와 斷然取締하여서 그弊害를 未然에 防止할 必要가잇는것으로 밋는다。

帝國의對歐根本方針

道義外交에立脚

平沼首相의時局縱橫談

【橫濱電話同盟】歐洲情勢에 對應할 帝國政府의 對策은 廿日五相會議에서 겨우 그最後的段階에 到達하게되엿는데 平沼首相은 同日午後六時 自動車로 武州金澤으로 週末旅行을하엿는바 그날밤 宿舍인東屋旅館에서 內閣記者團을 引見하고 現下世界情勢에 對應할 帝國政府의 外交方針等에 對한 態度에關하여 左와如한 時局談을하엿다

帝國外交方針의根本은 이미決定되엇는바 日本國民으로서 此際아러두어야할것은 日本의外交는 道義外交이며 建國精神에基한것으로 利益에左右되지안는다는것이다 卽、利益에依할時는十年이나 廿年은 繼續할런지모르나 其利益은 곳變하야온다 國家의生命은 百年이나 二百年으로 끗나는것이아니다 利害에拘碍되어 大本을忘却하여서는 안된다 外交의最近失敗는 베르사이유條約에 그例를볼수가잇는데 條約의效果는 全여업섯다 其後도 [illegible]等이 實行할수잇슬만한案을맨들어보앗스나 이것도失敗에 끗첫다 小國이分立하여도結局大國에併合되는 運命에잇다 여러가지 平和를目的으로한 條約이 締結되어도 그것이 禍亂의根源이되엇다 一方 國際聯盟은 事件이잇슬때마다 其權威는 失墜되고잇다 그것은 機構의缺陷에도 由來되는것이나 加盟各國의 利害打算에 起因되어 도리어各國의 利害를主張하는機構가 되고말엇다 그根本原因은 道義를 基礎로하지안키때문이다 그러면 日本의 使命은 那邊에 잇는가하면 支那事變處理에 對하여는 屢屢히 聲明하여왓거니와 世界의大舞臺에서의 使命은 道義를 基本으로한 外交가아니여서는안된다 現狀대로放任하여두면 政治家나國民이나 戰爭을시려는하지만은 結局世界의將來는 戰爭의勃發을 避할수업게된다 近代科學을應用한 戰爭의破壞力은實로두려운바가잇다 따라서 文明國이 自滅하여 悽慘한結果를 招來하며 國民은塗炭에빠지고 文明은 非常히退步되어 戰爭을거듭하게되면 人類는 破滅하게될것이다 道義外交를 基礎로하는 日本은 世界의平和를維持하고極力戰爭을 防止하지안흐면 안된다 他强國으로하여금 이精神에 따르게하는것이 日本의 大使命이다 이使命遂行을爲하여 平和를 害하는나라를抑制할決意를 가지하는 國家와提携하여 나가지안흐면안된다 이때문에는 어느程度世界의 現狀을變更할 必要가잇다 當面의問題로서는 東亞建設이 第一이다 日本은共產主義를撲滅할수잇다 假令國內로侵入하여와도 念慮업다 그러나大陸特히支那는 危險하다 日本國內에侵入하지안는다하여 放心할수는업다 支那의 政治家는 近視眼인사람이만허 눈아페만 拘碍되어이大目的에눈을 뜨지못한다 이點은歐洲도 그러하다 一時의 利害를爲하야 蘇聯과 結託하나 그結果는 모두 죽지못하다 日本으로서는 이들을 覺醒시키지안흐면안된다 日本은 念慮업다고 생각하여도 思想의 浸潤이란深刻한 勢力을 가진것이다 그에 對하여는 日本과가튼 皇國精神이確立된 國家는 絶對로 念慮업다 民主主義自由主義는 그主義를 標榜하면서 不知中에 獨裁主義에 浸潤된다 獨裁主義가 極端으로나가면 民主主義가되고 民主主義의 弊害가 極度에達하면 獨裁主義가되어 이러케되면 終始循環하여 革命과破壞가 繼續하여 일어나게된다 이는크게 危險하다 今番戰爭이 일어나면 相當히 長久하게 繼續될것이다 그러므로 이使命을 達成함에는 國力武力을 充實하게하지안흐면 안된다 武力이업스면 一國의 發言權이업서진다 따라서 生產擴充國防充實에 全力을傾倒하지안흐면안된다 그리고 이를爲하여서는 어느程度의 統制를加하지안흐면안된다 이것으로因한 一部의犧牲도 亦是不得已한일이다 그리고또 이에따르는 機構改革이 必要하게된다 現狀대로 나가면 目的이 達成되지못하는것이잇다 그러나 急激한 變動은 안한다 그러케하면 效果도나기前에 弊害가生할 憂慮가 잇기때문이다 全體主義라고 하지마는 全體도 잘되고 個人도 잘되지안흐면안된다 이것이 國本卽一切의것을 歸一케 하는 皇道主義이다 祭政一致도 이와 가튼 意味에서 天地의 公道를基礎로 할수잇는것이다 이는 神慮로서 天地大自然의길을 體得하여 나가는것이다 이것이 政治하는것이다 世界平和의 外交方針도 이에 歸着한다 神武天皇의 八紘一宇도 이精神이다 今番의對歐策의 決定도 이精神에基하여 行하지안흐면안되고 一時의糊塗策이되어서는안된다 痛快한것은 政治家로서 조하하는것이나 뒤에禍根을 남긴다 毁譽褒貶은 眼中에업다 自己一代로될수업스면 後人으로하여금 하게하여도조타 大楠公의精神도 六百年後의 明治維新에서 비로소顯現되지안핫는가 (寫眞은 平沼首相)

中島革新派總裁 望月氏와懇談

【東京電話同盟】政友會革新派總裁中島知久平氏는 二十一日午前十時半 千駄谷의自邸에 望月圭介氏를訪問 여러가지로 懇談을한後 同十一時半 辭去하엿는데 久原新總裁의 出現으로苦境에선 中島氏로부터 望月氏에對하여 [illegible]援助를 懇請한模樣으로 昭和會와 革新派와의合流가 實現될것인가하여 會談의成果가자못注目된다

朝石高級揮發油 十月에操業開始

朝鮮石油의元山工場의高級揮發油製造裝置는 [illegible]工事中인데 機械도 神戶에 輸入到着되엇스므로 今秋九月末까지에 完成하고 十月부터操業을開始할豫定이라한다

世界週末

對歐根本方針決定

政府에서는 얼마전부터 刻刻으로 切迫되어가는 歐洲情勢에 對應할 根本方針을 協議中이던바 二十日午前九時十分에 首相官邸에서 緊急五相會議를 열고 平沼首相、板垣陸相、米內海相、有田外相及 石渡藏相이 軍部側 意見을 基礎로 重要協議를 거듭한結果 完全히 意見이 一致되어 帝國의 對歐根本方針을 決定하엿다 따라 平沼首相은 五相會議終了後 午後一時半 宮中에 參內하야 天皇陛下께 拜謁 決定된 對歐方針을 上奏하엿다。

英米、租界改革反對

帝國政府는 지난三日付로 英米兩國政府에對하여 上海共同租界機構改革에關한 要求를 提出하엿든바 米國은 十七日에、英國은 十九日에 各各要求에應할수업다고 反對回答을 하여왓다。

팔레스티나會議失敗

英政府는 지난二日부터 倫敦에 亞剌比亞 猶太兩民族代表를 招致하고 팔레스티나 問題解決會議를 開催하여왓스나 結局解決案을 엇지못하고 잇스므로 十七日에 팔레스티나問題의 解決案을 發表하는同時에、[illegible] 亞剌比亞 猶太兩民族의 [illegible]을 發表하엿는데 팔레스티나의 [illegible] 猶太人들은 이에不滿을 품고 英國側에 對한抗[illegible]을 十八日早朝를 期하야 一齊決行하엿다

鼓浪嶼租界問題

十一日早朝 廈門市[illegible]會長 洪立勳이 鼓浪嶼路에서 抗日테로團에게 狙擊되엇는데 때마침 海○艦隊司令官이 [illegible]中이엇스므로 [illegible] ○○部隊指揮官은 [illegible] 鼓浪嶼에 陸戰隊小部隊를 派遣 犯人을搜索하엿데 十六日에 [illegible] 搭乘한 英國艦[illegible] 入港하엿다 이어 十七日에는 米國驅逐艦 [illegible] 佛國驅逐艦 [illegible] 英米佛은 日本과同數의 陸戰隊를 鼓浪嶼共同租界에 上陸시키어 자못 微妙한 關係를 보이고잇다。

마드리드入城式

[illegible] 西班牙가 苦待하던 勝戰祝賀의 프랑코軍 마드리드市入城式은 十九日午前九時부터 [illegible] 西班牙各軍隊代表 二十萬과 伊獨義勇軍은 民衆의熱狂的歡呼를바드며 步武堂堂入城하야 新生西班牙의 意氣를 [illegible]

英米佛三國抗議에

我方斷乎反駁回答

鼓浪嶼陸戰隊上陸은自衛手段

【廈門二十日發同盟】我方의公明한 態度를無視하고 鼓浪嶼租界當局은 依然誠意를 보이지안코 英米佛三國은 十七日以來陸戰隊를上陸시켯는데 各國領事는 十五日附로써 我方에抗議를提出하엿다 이에對하여 我內田總領事는 十九日斷乎 我方의 決意를表示한 反駁回答을하여右抗議에應酬하엿다 抗議內容及反駁內容은 如左하다

一、租界의 排日테로行爲는만타고하나 實際는 두事件박게업다 그한事件의 犯人은臺灣人이다 日本官憲은 十一日以降 租界內에서 不法捜査行爲를하여租界의 秩序를紊亂케하엿다

이에對한我方의應酬

鼓浪嶼租界가 抗日의策源地로서 我方에對하야 極히危險한事例는적지안타 鼓浪嶼는廈門島에對한 支那側의 敵對行動基地의 危險性을만히가지고잇다 工部局에서抗議하는 事件의例는 表面化한 一、二의例에 不過하나 今後도 此種事件이 表面化할危險性이잇다고는否定치못한다 이事例는 表面으로써抗議하는我方은工部局에 徹底的取締를 要求한다 狙擊犯人은 아직判明치안엇는데 이犯人은 臺灣人이라고 判斷할것은不當하다 我陸戰隊가 上陸當時에 狙擊犯人及 그一黨을檢擧키爲하여取한 手段은當時의 情勢에 鑑하야 自衛上緊急不得已한것이다

二、日本側은 租界內의 居留民及日本側과 密接한關係에잇는 支那人의 生命財產保護를 理由로하나 그 陸戰隊가 取한行動을보면 이것은 單純한口實에 지나지 못한다 卽 日本軍은 大陸의 支那軍에 對하여 使用하기 爲하여 鼓浪嶼內에 機關銃陣地를構築하엿다

右에對한我方의應酬

我陸戰隊는 大陸에對하여 機關銃陣地를 構築하엿다하나 我軍은 大陸의 敵으로부터 射擊을 바덧슬때도 租界의 地位上 極力應戰을 避하엿는데 自衛上 最小限度의 處置에 지나지못한다

三、居留民保護가 必要한것으로 日本에 限定된것이아니다 租界가 平常狀態로 돌아가지안흐면 自國民及 權益保護를 必要로하는 手段을 取하게될는지모른다

右에對한我方의應酬

貴方의말은 事實과매우相違된 我方의陸戰隊上陸은 緊急事態에對하여 不得已한 自衛의必要로 나온것으로 何等租界에對한 攪亂의意思를가진것이아니다

日鐵鑛會社創立總會

【東京電話同盟】日鐵의 資源會社로서 일직부터 設立準備中인 日本鐵鑛株式會社(資本金五千萬圓二分之一拂込)創立總會는 二十日午前十時부터 日鐵本社에서 開催되어 定款을 決定하고 役員을 選任하여 正式設立을 完了하엿다 右會社는 日鐵로부터의 現物出資 一千三百萬圓과 現金出資分二千七百萬圓(現金出資分 第一回拂込二分之一)으로 設立된것인데 第一期增產計畫에要하는資金(社債又는借入金)은 一千五百萬圓으로 繼續하여 着手할 第二期增產計畫에서는 更히 二千萬圓을 要할터로 右出資計畫外에 內外에 亘하여 新規有望鑛山이 發見되어 次次로 自營又는 投資할方針이다 그리고 三菱鑛業所有의朝鮮茂山鐵山에 對하여도近近中平生新會長이 三菱側과 다시 交涉을 開始하여 新會社傘下에 너키로 要請할터이다

軍敎十五周年記念

御親閱式豫行演習

【東京電話同盟】軍敎十五周年의 御親閱式을 明廿二日에 압두고 全國學校로부터 選拔된 職員 學生 生徒三萬五千은 廿一日午後二時부터 宮城前廣場에서 當日의 儀式그대로 荒木文相 石黑委員長以下 參列下에 豫行演習을 擧行하엿다 이날 御親閱을 拜受할 部隊는 執銃帶劍의 武裝을 하며 分列式에 參加치안는 各部隊는 制服 制帽를 치고 午前十一時二十分부터 集合所에 集合、正午 集合所를 出發하야 모두 一時까지에 御親閱式場에 到着 各部隊가 各各所定의 位置에 整列、宮中御發輦을 通知하는 時刻인 午後一時四十五分 各部隊 一齊히 着劍하고 肅然히 整列하자 同一時五十五分豫行 御親閱[illegible] 國歌奏樂裡에 [illegible]하다 中山總指揮官의 號令一下「分列行進」의 喇叭이 嚠喨히울리자 第一集團 第一大隊로부터 발자욱소리도요란하게 分列行進을 開始하자 校旗를 先頭에 날리며 各部隊는 軍樂隊의 行進曲裡에 步武堂堂 [illegible] 御親閱臺에 向하여 行進하여 當日의 光榮을 想하엿다 이리하야 同一時十五分地上行進에 呼應하야 日本航空學生聯盟의 學生鳥人이 操縱하는 練習機十二機가 三機編隊의 分列隊型을 整備하고 上空에 飛來 地上部隊와 爽快한 爆音을和하여 當日의 壯觀그대로를 現出하엿다 午後二時四十分分列式을 終了하고 [illegible] 萬歲三唱、散會하엿다 豫行演習이 終了後 곳同式場에서 石黑委員長 出席下에 御親閱拜受章授與式을 擧行하여 東大以下拜受代表校三十一校는 學校長或은 그代表者를 先頭로 二列縱隊로 整列 宮城遙拜後 石黑委員長으로부터 [illegible] 拜受章을 各各밧고 石黑委員長의 訓示를 들은다음 再次 宮城을 遙拜하고 式을 마추엇다 이날은 午後三時四十分부터 神田一橋共立講堂에서 荒木文相、板垣陸相、宇垣大將、松浦[illegible] 氏가記念講演을 行하기로되엇다

단치히、廻廊要求는

獨逸의正當한權利

歐洲政局에對한獨宣傳相演說要旨

【케른廿日發同盟】伊太利와軍事同盟締結을決定한 獨逸今後의動向은 極히注目할것이잇는바 꾀벨스宣傳相은 廿日 케른에서 一萬의大衆을아페두고 前後二時間에亘하여 歐洲政局에關한 一場演說을行하여 단치히問題에對한 獨逸政府의斷乎한 態度를表明하고 獨伊軍事同盟의正式調印에依하여 樞軸의基礎가 더욱鞏固하게 된것을强調한後 獨逸의植民地返還要求는 不動한것인것을말하여 今後獨逸의動向에對하여 多大한 示唆를주엇다 그演說要旨는 左와如하다

단치히는 明白히 獨逸의都市이며 또其自體가 獨逸本國으로 復歸되기를 希望하고잇다 비스투라河가 波蘭을貫流하고 단치히는 그河口를扼하고잇스므로 波蘭에屬한다는 波蘭側의말은 全然成立안된다 그와가튼 理由에依하면 獨逸은 그의主張에依하여 라인河의 河口를扼하는 로텔담을 獨逸의都市라고 主張할수잇다 獨逸은 波蘭의 빨틱海에의 出口를 切斷하려하는意思는 조금도업다다만 獨逸本國과 東普魯西와를 連繫하고저 이사이에 治外法權을가진 道路鐵設을 承認하라고하는 吾人의要求는 正當하며 또 當然한權利에 基因하는것이다 그런데 波蘭은 背後에잇는 英國의支持를밋고 잇스므로 同國의 各新聞은 [illegible] 勢를 [illegible] 하는同時에 [illegible] 이리하여 羅馬、伯林樞軸은 世界最强의 軍國이다 如何한 政治家도 이제는 如何한方法으로서도 이를打破할수업다 獨逸國民은 戰爭을欲求하지안는다 그러나 그生活權擁護를 爲하여는 언제든지 戰野에 설準備를가지고잇다 獨逸國民은過去의 世界資源分割에 際하여서는 不利한立場에 잇섯다 世界各國은 이와가튼 現狀이 永久不變의것으로 알것을 充分히 認識하여야만된다 (寫眞은 꾀벨스獨宣傳相)

獨伊軍事同盟規定

世界史上最强한것?

【伯林二十日發同盟】二十二日에 調印될 獨伊軍事協定에 關하여는 이미獨伊兩國間에 協議가맛나서 다만리벤트로프、챠노兩外相의調印을 기다리고잇슬뿐인데 同協定은 世界歷史上 가장强力한同盟關係를 規定한것이라고한다 그內容은 大體左와如한것으로解釋된다

一、獨伊兩國은 如何한動機에依하여서라도 그一國이 攻擊을밧는境遇에는 其重力其他모든手段을다하여 援助協力한다

一、右軍事協定의 精神에鑑하여 兩國間에 常設軍事專門委員會를設置한다

一、有效期間은 十五年乃至二十年으로한다

軍事同盟調印次 챠노伊外相伯林向發

【羅馬二十日發同盟】獨伊軍事同盟調印을 하려고 챠노伊太利外相은 二十日午前八時五十分發特別列車로 參謀總長 파리아니元帥以下外務省 首腦部를 同伴하고 羅馬를 出發하엿다 伊太利各新聞은 獨伊軍事同盟의 重要性을 强調한記事를 揭載하여祝賀氣分이 橫溢하고잇다

學務部長會 最終日

【東京電話同盟】學務部長會議最終日은 二十日午前八時부터 文部省에서開會되어 前日에이어 實業敎育에關한事項

一、體位와衛生에關한事項
一、敎育制度에關한事項
一、國民學校案에關한件
文部當局의指示
一、小學校卒業兒童의進路指導에關한件
一、高等師範學校卒業者配當에關한件

其他注意事項十二件에對하여協議하고 正午日程을마치고 荒木文相以下當局과 午餐을가치한後 午後는文部行政全般에亘하여 隔意업는懇談을交하고 이번學務部長會議를終了하엿다

日曜氣配

期米(天候快晴) 昨今의 保合圈內에서 好轉의 動機가된 産地正米의 不勢를 觀望하고 人氣不振이어서 新規材出現待로서 氣配도 不勢。

株式 歐洲情勢와 南方租界問題等의 險惡化로 去益氣迷되어 賣方이 全혀 傍觀態度이어서 商談薄이나 鐵鋼하는 實物高로 氣配도 底堅

大新	六四圓三十錢
東新	一二四圓八十錢
鐘紡	一四八圓九十錢
鐘新	七八圓六十錢
滿業	七三圓九十錢

朝鮮電氣·輕金屬業

企畫院도再檢討乎

穗積殖産局長歸任談

十四年度物動計畫의 最後的折衝으로 約二十日間에亘하야 滯東中이든 穗積殖産局長은 二十一日午前八時 京城着 歸任하엿는데 當面의 諸問題에對하야 左와如히 말하엿다

物動計畫의 內外地配分은 大體決定하엿는데 細目에對하여는 現在硏究中이다 [illegible] 군세하지는 안흘것으로본다 勿論 充分하다고는 말할수업스나 問題로서 傳하든 電氣事業計畫에 就하여는 어느程度의 時別待遇는 바덧스나 어떠한 量이 어떠케될른지는 아직 決定되지안햇다 朝鮮의 電氣事業의 將來에對하여는 企畫院方面에서도 充分한 理解를 가지고잇다 例를들면 輕金屬工業을 電力關係로 보아 內外地 何處가 果然適地일른지 決定的方針이 업다 今後朝鮮의 電氣事業에對하야는 企畫院도 다시 再檢討할것이다

新義州의輕金屬 事業計畫은 鴨綠江水電의 電氣料金이 大藏內定되엇스므로 引込할 새로운申出할것을 具體化하게되엇다 此際 內地보다 有利하지안흐면 안된다

資材 는 配定하기에는 아직到達하지안햇다

링크制 는 近近實現하게되엇스나 內地經由輸出도잇스므로 어데까지를 輸出이라고 認할까하는 困難한 問題도 잇서 目下折衝中이다

人絹·스과 에 對하여는 合하여 配定을 決定하기로되엇는데 朝鮮內의 生產도 잇스므로 內外地配分은 非常히 困難하게되엇다 以前의 朝鮮內 生產의 認定與否가 問題이엇스나 今日로서는 限잇는 物資를 어떠케 나누어 밧겟는가가 第一問題이다

輸出振興 에 對하야는 大宗인 水產物에 對하야는 目下 水產課長이 具體案을 折衝中이고 他의 小口輸出業에 對하야도 原材의 配給會社 其他對策을 樹立하고잇는데 只今形便으로는 言明할수업다

物價統制 는 先般決定한大綱에基하야 內地에서는 具體案을 硏究하고잇스나 總督府로서도 今後는 時局的物價問題로 硏究하지안흐면 안된다 物價의 統制措置도 內地에 追隨하야 應[illegible]

勞働者의內地移出

은 [illegible]

農村團體의調整

은 [illegible]

石炭의增產

은 旣定計畫 [illegible]

八面鋒

◇ 內紛中의 政友會는 革新派가 갈려나가고 總裁에 久原氏를 推戴。

◇ 革新派의 政綱이나 政友會의 政綱이나 時局意識을 反映한 點에잇서서는 別無差異。

◇ 그러타면 何必 分裂할 理由도 업나니 感情問題로밧게 解釋되지 안허。

◇ 鳩山、中島의 抗爭이 結局이것을 招致、所得은 勢力의 分散。

◇ 잇서서 黨員은 업는 存在나 이것으로써 政黨의 信用은 一層 墮落。

◇ 오늘이 府邑面議員 選擧日。 有權者의 喜悲劇이 演出될것을 想像。

◇ 投票者、棄權者의 數爻를 보아 自治制度에 對한 關心을 尺度할수도 잇슬것。

人事·集會

▲大橋八郞氏(貴族院議員國際電氣通信會社長)廿一日午前七時二十分入京一泊後 廿二日午後十時五十五分京城驛出發豫定

▲咸大勳氏(本社出版部編輯主任) 滿洲出張中 二十一日午前三時 京城驛着列車로歸任

今日本紙四面

005074

廣告

舶來强壯劑를凌駕하는 東西綜合最新强壯劑

サンワミン "sanghamine" 「相和民」

サンワミン은從來로歐米로부터輸入되던、代表的强壯劑ロッシュ會社シロリン、トニクム、バクデビス會社バラトール、リリ會社クレオトニク等優秀製品等의各其長點만을取擇하야東洋補藥의代表的인高貴靈藥人蔘鹿茸의有効成分을獨特한科學的精密한方法으로配合하여製造한東西綜合最新强壯劑이다

サンワミン의七大特長

① 結核性諸疾患、特히肺結核、肋膜炎에卓効가잇고
② 食慾이增進되며食事를잘하게된다。
③ 三乃至四ポンド服藥하면體重이確實히늘고。
④ 呼吸器管을튼튼하게하여感氣에안걸니며。
⑤ 胃腸이弱한분에게도잘吸收되여藥効를完全히낼수잇다
⑥ 美味香臭豊富하야 長服하여도倦怠症이안나며。
⑦ 血色이조화저서健康美가發揮된다。

【適應症】 肺結核·肋膜腹膜炎·食慾不進·神經衰弱·早漏 産前後虛弱한婦人·消化機能障害·呼吸器疾患·貧血症·其他一般虛弱

大學病院 醫專病院 道立病院 基督病院 斯界專門 醫師藥劑師 推獎處方

【包裝】 五百瓦(一個月分) 五圓 二千瓦(四個月分) 十五圓 四千瓦(八個月分) 二十五圓

總發賣元 新興製藥所 京城府堅志町
支店及出張所 北支北京市虎坊橋五七號 滿洲國營口市春風街三〇 哈爾濱地段街二六 大阪市東區高麗橋五丁目

全朝鮮府邑面議選擧 今日一齊投票開始

許多한公約으로"民意의一票"아페 審判밧는"代言者"들

오늘이 선거일 전조선부, 읍, 면의원을 선거하는날 이날아침 날이밝자 여섯시부터 투표를 시작한 경성을비롯하여 십사부 육십팔읍 이천일백륙십사면의 입후보자 이만칠천사백사명이 한달동안 '치원온전적' 심판되는날이다 경성의 팔십팔명 평양의 오십팔명을필두로 십사부의입후보자 육백십오명가운데서 누구 누구가 사백팔십개의 부회의원자리를 차지하는가? 일천삼명의 입후보자가운데 팔백륙십사읍회의원수에 드는사람은 누구인가? 이만이천일백오십이의석을 다투고 일어선 이만오천칠백팔십육명의 면협의원입후보자들의 전향은 어떠한가? 삼천리방방곡곡은 선거일색으로 물드럿다 이날맑씨는 경성을 비롯하야 전조선은 흐렷다개엿다하기만 하리라고하니 선거에는 별반지장이업시 전반적으로 원만히진행될모양이다 선거결과는경성과평양이 이십이일아침부터 개표하는외에는 각지가모두 이십삼일오후부터 개표될터이므로 이날의결산도 이날저녁부터 밤들어서는 대개 나타나 금후사개년간 지방의정단상에 오를 새인물이 등장케될것이다

投票場아페서 徹夜! 定刻投票만 六百餘

棄權防止奏効, 午後二時六割突破

京城府

경성부회의원투표는 팔십팔명의 입후보자의마음을 조금이라도위로하는듯이 날이밝자 아침여섯시부터시작되엇다

이날아침날씨는 섞개이면는아니고 아침안개가 자욱히끼여 청담부정 후보자들의 마음속과가트듯하다 투표는 남대문소학교에설치한 선거본회장을 비롯하야 동부 서부 용산 영등포의 네군데투표분회에서 일제히실시되엇는데 당국의필사적 기권방지가주효하엿슴인지 선거본회장가튼투표장에는 전날밤열한시오십분부터와서 내일아침 여섯시 문열리기를 기다리고안저 새인사람도잇서 아침여섯시 문을열엇슬때에는 벌써삼백명이나 기를르고잇섯스며 동부투표분회에는 구십명, 서부에는 사십삼명 용산에는백명 영등포에는 열다섯명이 후보자이상으로 마음을조리며 문열리는 시간만보고잇섯다 투표를시작한지 두시간만인 아침여덟시까지에는 벌써삼천삼백두명의 투표자가잇서 어낼의 성적을압서 축복하엿스며 오후두시까지에일만육천칠백칠십사표의투표자가잇서유권자총수이만칠천삼백삼십삼명의육할일분을돌파하는조흔성적을 보혓다투표는저녁일곱시까지 마감하므로 이성적으로가면 기권자는 예상보다적을것으로 추측된다 각투표분회의일등투표자는 당음과갓다

▲本會 光熙町二丁目三五 渡邊 侃一
▲東部 新堂町九〇 北川 正人
▲西部 北阿峴町二〇二의七 劉 錫 尹
▲龍山 [illegible]

榮町二番 中島 光助

"府尹은無資格"

깨끗한一票던진政務總監

조선의수도 경성의선거일에 남한것은 주목을끄으럿다 총독은 내지출장중이므로 나타나지안햇스나 대야정무총감은 열두시가 조금지나서 나타나 깨끗한 한표를 던지고갓다 「서울의주인」고교부윤(高橋府尹)이 선거본회장으로 자리에안저잇스면서 서울온지일년이되지못하여(작년시월부임)한표를 던지지못

▲永登浦 永登浦町五五五 金 [illegible] 시간마다의 투표상황은 다음과갓다

午前八時	三三〇二票
九時	五〇八一票
一〇時	七九三一票
一一時	一〇七五〇票
一二時	一三四〇九票
午後一時	一五二四一票
二時	一六七七四票

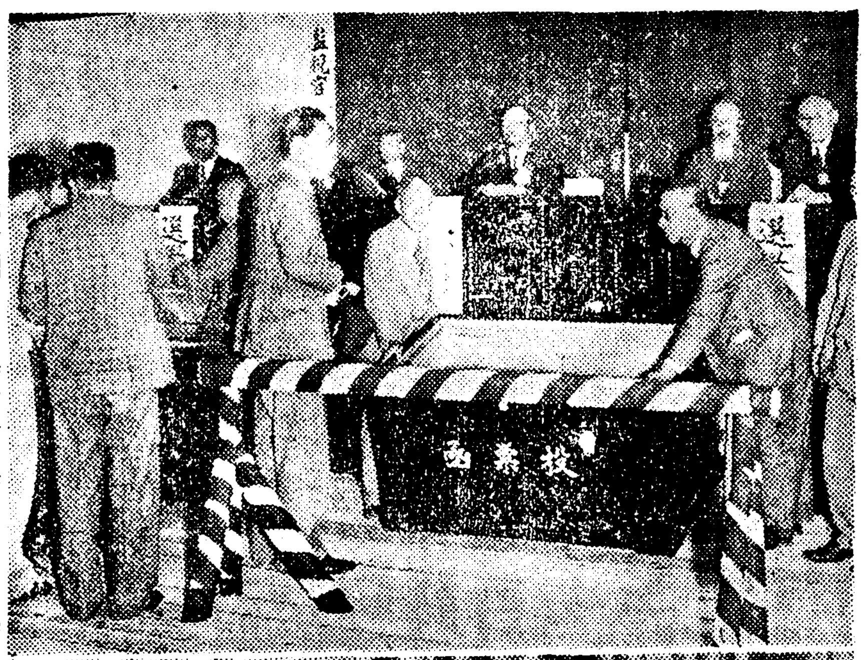

◇寫眞說明……(上)투표장에드러가는 유권자행렬……(中)투표장광경……(下)투표오는 대야정무총감◇

京畿道各郡 投票順調進行

경기도경찰부에서는 투표진행인 이십일에 도고등과와 경무과 경부들 편대를 군에보내여 그지방경찰들과련락하여 투표함의 치체진에 잘못이업도록 만전의준비를하도록 투표일은 이른아침부터 중촌(中村)고등과장이하 고등과원전원이출근 시시각각으로 부군도파 전화로 연락을 취하고잇다

이날각지방의 투표는대체로준조로이 진행되어 대략반수가량이 투표를 무사히 마치엇다는 조흔성적을 보여주고잇다

各地選擧狀況

平壤

【平南支社電話】평양(平壤)부회의원선거는 이십일일아침 여섯시부터 세곳선거회장에서 개막되엇다 선거장인 상수(上需)산수(山手)선교(船橋)각소학교에는 미리준비해노흔 투표장에 선거위원이며 각직원들이 부서에등대하고잇슬때 열심한 유권자들도 정각전부터 모혀들어 뜻잇는한표를 던지기 시작하여 정오경까지에는 각선거장이 모두 상당히 사람이부퍼다 이날의주목꺼리는팔천오백오십칠명의유권자중에서 기권이 얼마나될까가엽려되는 자중에서기권자가얼마나될까가엽려되는데 그중에서도 조선인층의 기권이더만흔것이 염려되며 이에따라 삼십오명이나 난립상태에잇는 조선인측 입후보자에게 던저질투표가 만히흐리저 당선률이 조치못하리라는것이다 개표는 이십일일 아침여덟시부터 벌써부터 궁금히여기고잇다

大邱

【慶北支社電話】대구부(大邱府)에서는 부회의원선거본회장을대구여전공회당에설치하고 분회장 주에개시되엇다

釜山

【慶南支社電話】이날부산부회의원(釜山府會議員)선거장에는 정각인 오전륙시부터 유권자들이 살도하야 대기하고잇섯다 정각이되매 선거위원장인 산본부윤(山本府尹)이하 각립회인들의 입석하에 대기하고잇던 유권자들은 렬을지어가지고 투표장에 들어와서 대부산부정쇄신에가장기대를 가진립후보자들을 정중히 투표하기시작하엿다 이로써 여러날동안 백렬선거속하던부산부회의원선거마츰내어죽한 다에 보지못하던 장관을 이루엇다 (이십일일석오기)

昨夕清道郡下大火

卅戶全燒, 原因調査中

【慶北支社電話】이십일일오후칠시오십분경북청도군대성면 부야동(清道大城面釜也洞)농가(서명미상)에서 불이나서 이십일일오전영시십팔분까지 그부락삼십호 역시삽재를 전소하고 겨우진화하엿다 그이재민은삼십여명은 방금그이웃동리에서 유숙구호중이며피해가 상당히 만흔중에도 더욱 고할만한 존자들 전부태워버렷스므로 가의생상상은로 참담한 정경이다 이족의 사상기타피해정도와 화재원인은 방금조사중이며 경상북도사회과와 보안과에서는 현장에출동하야 이재민구제에대한것을 조사강구중이다

投票場의이모저모

選擧本會場……유권자수일만으천팔백칠십륙명을 가지고잇는 조선제일의 투표장 남대문소학교는 그대로 모범적투표장이다 물론이되어잇는 학교정문안길 양옆에는 팔십팔명의입후보자들의 가던이느러서잇서 주인대신에 "제발한표"라고 말하는듯하다 학교안은 떠들하나업시 깨끗시치어노코 "펜트"와로장이 이곳저곳에잇서 마치운동회장가튼판경이다

학교현관아페는 "경성부회의원선거본회장"이라는간판이서잇서 이곳은 내지인유권자인구가되어잇고 그서쪽으로 아이들놀입하는데이 조선인유권자인구이다 이곳수부(受付)에서 이름을말하고 도착번호표를 어더가지고는 대조소(對照所)로간다 그곳에서 주소성명을 심문바더 유권자인지 대신온사람인지를 갈리낸다 움에는 투표용지교부소로 들어간다 명부에도장을찍고 투표용지를어더가지고야 들어가는곳이 정말투표장이다

경성부윤고교부윤(高橋府尹)을 가운데두고 좌우에는 네사람의 선거입회인 그뒤에는 감시역(監視役)이안저게 시다 경기도신국내무부장 (內務部長)도 이곳에안저잇다 그아페 공중전화「뽁스」가튼투표기재소가 열개가잇는데 입후보자들이 한글동안 챠운홍며이 결정되는곳이다 들어가자 어느새엿가지고 투표상자에넌코 뒤문으로 나가는사람만 잇는중이엇드니 무엇을생각하는지 한참씩서잇는 사람도보인다 장내는 긴장일색이다

회천경(和泉町)쪽으로잇는 뒤문으로 나오는사람들의 얼굴에는 깨끗한한 호들것다는 유쾌감과 미안스러케생각하는듯한 복잡한 빗이떠오르는듯하다 일부에는 투표하러오는 사람박게 보히지안트니 출구에는사람이 상당히모혀서서 나오는사람의 얼굴비춰보고 수군수군하는것이후보자인가운동원인가?

여자와 어린이라고는 하나도업는 투표장내는 일요일이라는데 엽트시조금선에 조선면장 이동된지남이야러서 소화십일년칠월 시작되엇다 경성부읍면입 동부출장소구역은 경성부 시킨가를 관정내야될 동부투표장인 경성부동부출장소에는 이십일아침 여섯시부터 투표가

東部分會……스름한동리 십한 유一모아 즘엉이엿다 (사진은 이동백용)

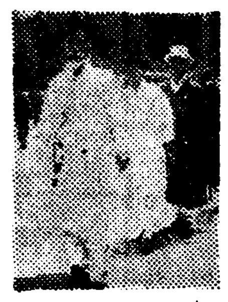

사만동부(東部)경성주민은 누구를대변자로 부정(府政)에 참여 시킬가를 관정내야될 동부투표장인 경성부동부출장소에는 이십일아침 여섯시부터 투표가 시작되엇다

그뒤 이지역의 발전에 따러서 여러가지 당면문제가 부회의결정을 기다리고잇는 터이라 유권자수효도 현저히늘어서 이천오백 무명이다

아직문도열기전 오전네시부터 약구십여명의 유권자가 몰려가 기다리다가 정각에 매친일등으로 경성부립상출장소구입 북천정인(北川正人)씨가 계룡으로 표를 던저다 오전중에는 제번사람이 몰려들더니 오후한시부터 차례차례로 끄너저버리고 띄엄띄엄 오후두시반까지 일표의 투표자가잇섯다 이모양으로가면 기권자가 상당하리만치 만흘것으로 한산하기 짝이업섯다

永登浦分會…【永登浦支局】부청출장소에 설치된 영등포투표분회도 아침여섯시부터 시작되엇는데 영등포정오백오십 오번지 김춘봉(金春奉)씨가 기를트고잇다가 정각여섯시에문이열리자 들어가 누구에게는지다시 알바엇스니 일등투표를하고나왓다

조금잇다가 렴시一두대가 몬아베이자 얼굴비치 창밖하여 대변배이미얼 알수잇는사람이 가족들의 넉조율바도면서내러무

西部分會…여기는 서부투표장인 미동(渼洞)공립보통소학교다 정각전부터 오전다섯 시부터 오전다섯 거온빔긴줄을 투표장안으로 옮겨놋는모양이 모화선거의사람들의주목을 끄으럿다 벽돌돌담되는 고투표하려온 그출한 상도정(上道町)칠번지 한명식(韓明植)씨와 도림정(道林町)칠십팔번지 김유식(金裕植)씨로 부민된권리를 이행하는무가잇는일이라는 몸이되지아라는 개인사정만흘을조얼지 안트니까 팔백스물다섯표 박게업는 이투표분회투표자는 오후한시반까지에는 거의다투표할것이다하며 「깨끗한한표」를 던지고 가는데는 게원을크게감격식혀다

이번투표는 전체적으로 보아 사고가업시 진행되므로 일반의 선거에대하여 인식을기파하였다 고 게원은말하고잇는데 「하이킹」가는길에 투표하려더 배당을짊어진 투표인이잇는가하면 낙시대를 둘고오는사람도잇다

오후두시까지에 총이생엿든 지예를고르면 다리하나 업는데리지팡이를짚고오는것 「공예잘보고 이를넘엇다

유권자 오후에 한지 시부터 유권자는 동구 오전여섯시부터 투표다 오전아홉시 지투표하는한것에 이비공동 성적이 조흐리라고 보거 시반에는 삼백명이 넘엇다

龍山分會… 용산투표장은원정(元町)소학교로 여섯시정각에 이미 백명이 와잇섯다 제일착은 영정(榮町)이십삼번지중 도림소(中島光助)씨로 이는역은 가득한 유권자들은 뒤를이어 들어오고잇서 유권자수의 의문은 하나없시 투표상자속의 놓어가고잇다

이곳 투표성적은 매우조호편 표를하고들아가다 어왓는데 요행히 점자(點字)를 아는사람이되어 무난히 투표를 하였다 이곳에서 투표할 유권자는 삼천 일백오십이명인데 오후두시 현재 이천백팔십명이 투표하여삽

【河南門將】이한사람 투표용지 를바다 누구를찍을지몰라고르며 혼자사람이 엇스나 오류한 시반에는 눈먼장님한분이 들어왓는데 요행히 점자(點字)를 아는사람이 되어 무난히 투표를 하였다

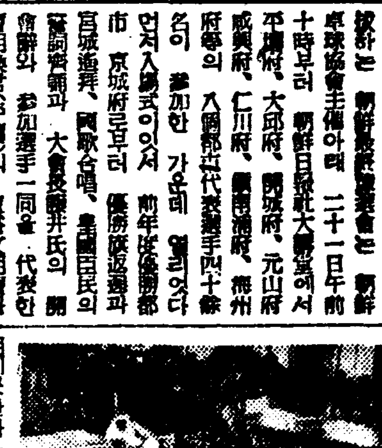

八都市四十精銳登場 卓球豫選戰開幕

開城軍男子雌伏에

日本卓球協會主催로 來七月二三兩日間 京城太平通府民館大講堂에서 擧行될 第八回全日本都市對抗卓球大會에 出場할選手를選拔하는 朝鮮豫選大會는 朝鮮卓球協會主催아래 二十一日午前十時부터 朝鮮日報社大講堂에서 平壤府、大邱府、開城府、元山府、咸興府、仁川府、鎭南浦府、海州府等의 八個都市代表選手四十餘名이 參加한 가운데 열리엇다 먼저入場式이잇서 前年度優勝都市 京城府로부터 優勝旗返還과 宮城遙拜、國歌合唱、皇國臣民의 誓詞齊唱과 大會長龜井氏의 開會辭와 參加選手一同을 代表한 曹明煥君(平壤)의 宣誓가 있은 후 金鉉玉氏의 競技에 關한 注意가 있었다

明이끗난다음 第一回戰으로 府對大邱府의 對戰으로 競技의

【第一回戰】

(豫選은 다음과 갓다, 決勝은 夕刻까지의 各都市의 勝敗)

【平壤】勝3…1【大邱】
○金永煥 3…1 李源昌×
○金炳彦 3…1 梅 津×
×(金炳彦 …) 2…3 (李源昌 …)○
曹明煥 3…1 徐炳斗 曹圭玉

【咸興】勝3…2【仁川】
×大 島 0…3 三 月○
○門 風 3…2 寺 田×
○劉 基 3…1 (寺田、三戶)×
×陳 島 2…3 近 藤○
朴容集 3…2 上 村

【開城】勝3…1【元山】
×洪佐鉉 3…1 李允英×
×吳蒙鳳 1…3 崔潤根○
○(洪佐鉉、閔寬植) 3…1 (崔潤根、李允英)×
○崔秉善 3…0 尹基重×
閔寬植 金東煥

【鎭南】勝3…2【海州】
×金甲淳 2…3 金相熹○
○洪基煥 3…0 孫基禎×

【準決勝戰】

【平壤】3…3【開城】
○(金甲淳 …) 1…3 (元 …)×
×元炳淳 1…3 元炳淳○
○金炳彦 3…2 鄭孝根×
×曹明煥 2…3 崔潤根○
×金炳彦 1…3 洪佐鉉○
×(金炳彦、曹明煥) 0…3 (洪佐鉉、閔寬植)○

ツカダニのネクタイ 京城中央 一目

伯林과「원」에 派遣選手決定

【東京電話同盟】獨逸學生陸上競技에 代表選手와 八月末 원에서擧行되는 第八回國際學生陸上競技派遣選手는 二十日午後五時부터 日本陸上聯盟에서 銓衡한 結果 다음과가티 正式決定하엿다

▲陸上派遣選手 高橋 大島鎌吉(關大OB) 選手 百米=矢澤

正式(早大OB)、伴(東京高師OB)、走幅跳=南部(慶應大)、三段跳=原田(明大)、走高跳=田中(早大)、三段跳=鈴木(東京文理大) ……

▲關東學生大會選手決定 長距離=山下(明治大) 中距離=小田(早大)、中距離=一百米=谷口(慶應)、二百米=川村(文理大) 投擲(慶應大) 投擲=高田(東京帝大) …… 大木正幹(法政OB)

그리고 個人競技에 있어서는 大月十日 鄭商熙君을 名門으로 選出되엇다

高專7 商專0

大學、高專野球大會第二日 水原高農對京城商業戰은 二十一日午前十時十七分부터 京城球場에서 田代(球)、佐村、土井三氏審判下에 高農先攻으로 開始한바 結局七對零으로 高農勝(閉戰十二時十二分)

	1	2	3	4	5	6	7	8	9	
高農	3	1	0	0	0	3	0	0	0	7
商專	0	0	0	0	0	0	0	0	0	0

明日의運動

▲庭球=京城實業庭球聯盟主催春期리一그第八日 遞信對專賣(明銀군一言)鐵道對朝銀(殖銀군一言)午後四時五十分競技開始(殖銀庭球場)

▲蹴球=朝鮮學生蹴球聯盟主催春期高專蹴球리一그第二日 高工對普專(午後五時)、延專對世專(午後六時廿分)京城運動場(觀覽料=一般廿錢、學生十錢)

天氣豫報

概況 低氣壓은 北海道의南海上에서 七四四耗、滿洲에서 七五六耗 南支那에서 七五四耗 를보히고 모두東北으로 向하고잇다 高氣壓은「오홋쓰쿠」海로부터 沿海州를거처 牛島의 北東東에파지고잇다 南鮮은 흐리고 大阪以西는 흐리고 北支那는개이고 京城附近은 개여잇스나 其他는비가내리고 바람도 조금세다 이다 朝鮮內氣溫은 例年에比하야 北部는 二三度놉고 東岸中部는 二度얏트나 其他는 大差업다

豫報 오늘밤도 내일도 개엿다 흐렷다한다

二十日最高	二四度八
同 最低	一一度八
二十一日朝最低	一四度三
同 正午	二十二度九

오늘선거는 일제히 개막되엇다 대표의자격은 누가가젓든가는 다시무를것업고 이제는 입후보자중 누가 당선될것이냐가 문제이데 ▲당선만되면화식이 어떠컨 경력이어떠컨 인볼이 잘낫건못낫건간에 대표가되고마는것이다 밉건 곱건 일반은 대표대접을해야 하게된것이다 ▲그러고 남도문제 누구그들이 대표구실을 어떠케하는가 가문제인데 일반선거인으로서는 개중에 마땅치 못한『대표』가 잇다해도 대표노릇을하도록 해주어야 할터인데 그들이 어느정도까지 대표구실을 하려고一 아니그들이 표방하듯 공공한중사리를하려고 힘쓸것이냐 이것이 도문제이다 ▲그중에는 유능한대표도 만히보히지만 무능한대표도 만히보아왓다 문능자신이 폭로하면서도 그래도대표가되겟다고하고 또대표라고실속도업시 대표행세를했다 ▲오늘의 새선거로 이러한 무능한 유명무실의대표는 얼마나 청산될것인가 이것이 또한 큰주목꺼리이다

(曆)
▲五月二十二日(月曜) 陰四月四日
▲小滿 ▲辛亥己未 ▲日出 午前五時二十分 ▲日入 午後七時三十分
▲月出 午前八時七分 ▲月入 午後十時三十四分
▲滿潮(仁川)午前七時十五分 午後七時二十分

新發明

대리미加熱器

家庭의福音

在來대리미의不便을一掃!
불죽지안코, 옷태우지안는, 대리미加熱器出現!

在來대리미의不便解消
新案특허 대리미加熱器는 대리미우에 노코쓰지면 대리미가 몹시 부치질 할필요가업습니다

▲特約店募集 ▲市內販賣

使用法 [illegible]

京城府 和昌商會

朝報案內

賣別莊
所在地外金剛山溫井里建坪十八坪 敷地五十六坪文化式으로周圍는松林이고飮料水가良好함 賣價四千圓也
外金剛溫井里 桂鳳天

水荏(들깨)
朝鮮產上品 賣主入荷 賣價(地方送料八錢)
右水荏은 … 多大한效果가有함 穀物·賣買 委託賣買 豐信商會 京城東大門市場 振替京城三〇〇六五番

特產品
누비니불
商報進呈 朝鮮沙里院 吳得龍商店

京城德壽公立商業學校 生徒募集
(夜學三年制) 入學資格 六年制普通學校卒業者 小學校卒業者 八十名
願書受付 五月廿五日迄 試驗 五月廿六、七日
願書(八梅洞公立小學校內)

神經科 內科 專門 李重澈醫院
京城府西大門町二丁目一 入院室完備
醫學博士 李重澈
電光二二四〇番

姜內科醫院
京城府仁寺町一七八番地(寺洞街里) 內科·小兒科
醫學博士 姜聲郁
電話光二六六五番
入院室完備

有利事業
國策順應
慶尙南北道各地特約店募集
詳細說明書郵券四錢見本請求一組 送料共壹圓七十錢

政府의獎勵金을바든世界的大發明完成
軍部御用達 專賣特許 三共防水液
ス－ラ人絹을防水加工하면 數倍以上 品質을 補强한다
定價=家庭用一組(一本)一圓二十錢
發賣元 大阪三共營業所
大邱鳳山町六一
朝鮮總代理店 太白工業會社 電話 振替

告訃
金恒福慈親主以老患今月十九日於平壤府仁興里五百九番地別世
發靷 本月廿二日午前十時
葬地 長山 承龍
昭和十四年五月廿日
子 金恒福
護喪 李仁植

藥用크림
専賣特許
ヤパパンモア
여드름 죽은깨 기미빼는
パパヤ洗粉
一號 一圓五十錢 二號(徳用)二圓
四十錢
株式會社 杉田商店
東京市神田區松住町

鎭南浦府碑石里
黃海道漁業組合聯合會指定仲買人
營業科目
乾魚(까나리)、明太魚其他海產物 輸移出委托販賣
海陸物產社
主 金弘燮
河晶五
電話長一三七番

中津式
アイスケーキ機
(新品京城在庫)
中津冷凍機販賣所
京城元町一丁目電停前

【易相家出現判斷如神】
中央哲學館出張所 鑑定師 朴東根白
(來月初旬地方出張)

脊髓病
手足麻痺 骨筋麻痺痛 脊骨突出 龜의背와如히
兵庫縣明石市中町 太平堂製藥社

超强力殺虫劑
專賣特許
インピレス
인 피 레 스
可恐할 傳染病을 媒介하는 파리, 빈대, 모기
벼룩, 이, 구데기
其他의害虫도 インピレス의一吹로순식간에全滅합니다
效力絶對 人畜無害 引火安全 汚染絶無
各藥店、雜貨店、食料品店에有함 類似品有하니 購求時는注意를要함
製造元 神戶 長田除虫菊製造株式會社

現代科學의敗北者 文川製鹽業도破綻

燃料의飢饉과勞賃의太高로 百餘名業者轉業悲運

【咸南支社發】소위 문천소금(文川鹽)이라고하야 북도에서는소금의 일수종답을 하다싶이하던 문천명물의 하나인 제염업(製鹽業)도 그재법이 시대에 뒤떠러진 재래식으로 최근파가리 연료(燃料) 노임(勞賃)등이 노파지고잇는때에 도모지수지를 마출수업서 수백여명업자들이 하나씩둘씩 낙오되야 전업(轉業)하게되얏는데 이제마감에 남기고잇는 백여업자들도 폐업의 비경에빠저서 그대책을 지난십일 도당국에 호소하야왓다 진정한것은 문천 제염업조합인대 본래 그조합에 가입한업자는 백여명 염전(鹽田)은 이십삼단보 연산 팔십만근 실수만원어치나된다고한다 그러한 그들이 쓰고잇는 제염법은 우에도말한바와가티 재래식 증발식(蒸發式)으로서 그생산비를보면 백근당에 연료는 昭和十年 六一錢 昭和十三年 一〇二錢 노임은 昭和十年 七〇錢 昭和十三年 一一四錢 生産費合計(其他加算) 昭和十年 一四五錢七厘 昭和十三年 二四一錢二厘로 삼개년동안에 약일원가량씩 올케되얏다 그러치안어도 그전부터 원염의이입으로 소위문천소금이 눌니워가고잇는데 더욱 요지음과가티 생산비 폭등으로 도저히 수지를 마출수업다 이대책으로 연료, 노력이 는개량가마를써서 연료 노력이 비교적 덜드는것을 쓰지안으면 안되는데 자력이업는 그들로서는도저히 개량가마를 살수업다고한다 유명한 문천소금도 이에는신 파화의 큰풍결에 휩쓸려서 점점그자최를 감추게될 풍전등화와가튼 비운에 빠지고잇다

木浦米豆場代理人들 失業救濟를歎願

總督、總監等要路에

【木浦】하루에도 몇사람씩을울리고잇는 요지통가튼 목포미두장은 새로실시하게된 미곡배급통제법에의한 미곡시장사령에 인하여 오는구월일일에 업서지게되엿는데 남을울리고 운명의 로하고 나온미두장은 마즈막때도 만흔사람을 울이면서 간다 미두장문이 닷치는날에는 우름사태가날것은 미두장대리인과 취인점조합원이다 목포미곡취인소가 폐점이된다하여도 그자리에는 미곡시장회사의 간판이걸릴터이므로 현재취인소회원은 신시장회원으로, 현취인소직원은 신시장직원으로 구제방법이 내정되어잇스나 현재목포미두장의 십구명의대리인과 이십일명의조합원은 루기게에 생활을부진이를 이라 취직상으로 문하고 사회적으로 위험시를바더 불리한입장에잇스며 겸하여 평균연령이 삼십오세이상인고로 부양하는가족이 이백여인에달하고잇서 일조에실업하는때는 가족을데리고 사활의기로에서 방황할지를 예감하고 대책을강구한결과 통제법제안이래로 업적이 부진하여 타격을받고잇는 점주에게 구제를 강요하여 본의아닌 주종의 갈등을 일으키는것보다 전번에개최한 군산, 대구, 목포삼시장대리인회의 결의에기준하여 지난십구일에 궁상을호소하는 탄원서를 총독, 총감을위시하여 각관계요로에 제출하여 동정잇는당국의 처치를 요청하엿다는데 이여하한 문제라 그성과를 기대한다고한다

貨物自動車와 自轉車衝突

【任實】지난이십일 전북임실읍 내우면소전에서 화물자동차와자전거가 충돌하엿는데 그만그와가튼 운명의희생을당한것이라한다

列車서跳降타가 五十老人轢死

【東萊】지난이십일오전십시경 해동부선 숙초역구내에서는 원산발 양방면으로 질주하는 제삼백육십몽호열차가 약 에이르러오며 정차를하라는찰라 노인하나이 정차전에 뛰여내리다가 진행하는 차바퀴에 치어 즉사하엿다

豐盛한 조기잡이

하로동안入船販賣高七萬圓

【黃海支社發】황해도어업조합연합회에서는 금년부터 해주에다 판매소를 설치하고 조기잡이를 하게되엇는데 지난십팔일에는 출어선이 만흔결과 하로동안에 판매고가 칠만원에 달하엿다 하야 동업자들은 기뻐하고잇는데 이로써 금년에는 만이천만원의다액에달한다고한다

蛟河同胞村에大火

死者三名·損害約萬圓

【蛟河】지난십칠일 새벽두시경 교하흥룡가(興隆街)조선인가 만주인집에서 발화되어 때마침불어오는 봄바람에 삽시간에 인근가옥에 연소되엇는바 때는마침시민이 모두곤히잠든때이라 모든주배가는지 발화된지한시간만에야 의용소방대(義勇消防隊)와 일본수비대 소방대가 출동하여 노력한결과 동네시 반경호동삼호를 전소하고진화되어우기일박에 조선인가 전부의위협을면하엿다 만주인 세사람과 소, 닭, 도야지등 십여두가타죽고 손해는 약만원가량이며 발화원인은 조사중이다

黃海老會遂終幕

次會는載寧에서會合

【海州】황해도회제오십육회는지난십팔일 예정시간에 회의를진행하엿고 십구일 오전팔시오십분경에 회의를마치엇는데 이틀동안 회의는 시종부에서 감문당을토사하히 합격된 목사후명의 장립식과 목사면직두명과 교역자임변급 장로장립허락 전도사인허, 교회분립 당회장임명, 평산군남천교회연조(平山南川敎會捐助)등과 내회장소를 재령서부예배당으로 결정하고 시일은오는십월이십일일 저녁부터 개회하기로 가결되엇다 전원은 동방(東方)을향하여 궁성을 요배하고 국민서사를 제창한후 폐회하엿다(사진은 노회광경)

甲山公民校爭奪

【惠山鎭】갑산군동에잇는 공민교(公民校)는 농업공교가설립되자 자최를감춘이후 삼수(三水)와갑산군운흥면대오시천(大五是川)을 중심하여 동교유치운동이 각각 맹렬하여 운흥면가튼곳은 어느정도의자신을어더 교사건축까지 계획하고 활동을하고잇던바 요사이 도시갈파(新乫坡)가 새로 나서서 유치운동을개시하고잇서 남도당국에서도 그처리가 어려워서 실치일도 도속 홍지(洪)씨가 혜산진경유하여 운흥면대오시천으로 갓다는바 어제도속이 돌아가서 보고할결과 어떠한것이 내릴것인가하야각각 그주세를 주목하고잇다

麵屋廢業者續出

국수原料가비싸서 昨年여름보다倍나올라

【元山】원료의고등으로말미아마 요지음 원산부내 각국수집에서는 적자발생으로 큰비명을올리고잇는중 벌써며칠동 모면옥등까지휴업하는 불상사가이러낫다 즉 국수원료인 모밀쌀은 작년여름에 한포대에 십오원오십전정도를하던것이 지금은 이십이원팔십전정도로 오르고 편육(片肉)은 한봉지에 오원오륙십전하던것이 십삼원 그리고 연료로쓰는 왕겨한포대에 십일전하던것이 이십오전등 기타원료도 모두 배액으로 물까가 고등하고 고용인들의 품삯까지도 오르게되어 도저히수지가맞지안는다고한다 그리하여 전자 원산면옥조합에서는 국수갑인상을당국에 진정한바도 잇섯는데 이현상대로 지속된다면 국수업의 전반적파멸을 초치할 우려가잇서대중의식도에 큰협위를주고잇다

保險金貪내어 自己집에放火

【奉天】보험금에 욕심이난 만민보험금사기가잇다 요양현(遼陽縣)출생(出生)안산시팔가자(鞍山市八家子)장자화(張子和)(三四)는 화재보험금을 사취할목적으로 지난십월이십일일 자기집에 불을놓앗는데 출화당시에 모양이불심한점이잇서 안산경찰서사법과에서는 국비밀이 증거를내탐하여 (中島)두형사가달려가 체포하고 엄중취조한결과 대련회재회사에 보험금 육천오백원을 사취할목적으로 제집에불논것을 자백하엿다 여죄가잇는듯하여 목하추궁중이다

車掌이작난타 女老人을轢殺

【江陵】지난 십칠일오전열한시 때마침 장날인 강릉시가에서는 주문진(注文津)을향하야 출발하려던 뻐쓰가 뒤거름질처서 견송오륙십된여인을깔아 머리를부수어 즉사케한 참변이일어나 일시장보려온 수천군중을 경악케한사실이잇섯다 자동차는 강릉동해상사회사 강제이천이백구십삼호로서 손도만원이되엇스므로 정각이되여 출발하려다가 운전수가 무엇인가 이저버린것을 차즈려 드러간사이 차장(소년) 조천순

密林中으로遁走

警備隊에쪼긴金日成의一黨

【咸南支社發=咸南警察部着電】=속보=지난십구일오전열두시반을기하고서 압록강상류지방국토로 장(六十里)부근에잇은 김일성(金日成)일파이백여명의土匪에 출동한함남도 좌좌목(佐佐木)경무과장의지휘하는 경비대는 그들오천여명을 지내서유로장목 약이십리가 량되는곳에서 공비의 보초병(步哨兵)십수명과만나서 격전을 시작하게되엇는데 공비들은 한시간만에 당하지못하고 오지로 물러갓다 이어 경관대는 맹렬히뒤를따라갓는데 공비들은 재빨르게밀림(密林)가운데로들어가버렷다 유도장목 약삼십리가량되는곳에는 이백여명의 공비들이 【텐트】를치고저잇는자리가잇섯다고하며 경비대는 아직도추격중에 잇다 그리고 이차를으로써 경비대는 피해가업섯고 공비층은사상이만흐듯하다고한다

燒酒한甁에 一金十圓也!

順川에惡德飮食業者

【舍人】조선회의공장의진출, 각지철도의 중심지가된 평남순천군읍내에서는 급속도의 발전에 발을맞추어 각지에서 모혀드는 음식점(특히주점)업자들은 놀라울게 격증을보이는요사이 무엇보다도 그들중에는 영리행색이 너무나 악덕업자가 만흔것을들어 다음 행하여 식점에서 여시 약간 소주네병을마시고 최동원(崔東源)과동 김인각(金仁珏)에게 십오원야가 청구되자 너무나곳 원짜이나하는냐 【술한병(四合入)에십원】 이라고 끌고 안저서 차판으로코 하며 ... 이상 매매하는……?조건이아니면 사매 소매를 말론하고 팔지를안는다 ▲그러면서도 공정가격에서는 또다시 사오할에불과한 각지 포로상들에게 요지음 판매금을 다른물건을배

激減된山火被害

咸南에서防止에徹底

【咸南支社發】산불의 방지철저로 금년에와서는 그피해가 격감되엇다 함남도 사림과의 통계를보면 금년삼월부터 사월까지 두달동안에 도내에서일어난산불은 삼십륙건으로 그피해면적은 매우적어 일백구십삼정보 손해는삼천사십팔원 밧게는 더되지안는다 그중 국유림은 겨우이건에 칠정밧게안되는 조흔성적이다

過失傷害致死

【黃海支社發】십구일 오전십일시반 겨이포에서 우차부가 어린애를 늑살한 대소동이잇섯다 ... 겨이포 시가지에서 소용되는 물을 우차로 운반해 놀리던중 욕정(錦町)부근 길가에서 놀던방등 녀(方福女)(一)라는 어린애를 칠수하여 늑살을 시켯는데 겨이포서에서는 문만동을 검거하여 방금파실상해 치사죄로 엄중히 취조중이라한다

滿洲朝鮮人部落에

醫師十三名配置

【間島支社發】만주국민생부보건사(滿洲國民生部保健司)에서는금년도에 조선인개척민부락에 대한 보건의생시설의 확충을도모하기위하여 조선인 의사(醫師)십삼명을 각성조선인부락에배치하기로 결정되엇는데 간도성에는 연길현양명대(延吉縣)와 혼춘현 왕청현태양둔(汪淸縣太陽屯)등 삼개소에배치하기로 결정되엇다한다

地方實情에即하여 公定價格을制定

咸南道의物價抑制策

【咸南支社發】함남도상공과에서는 시국아래물까억제에 대하여 여러가지정책을 써가고잇는데이제 이어제의 완벽을기하기위하여 공정가격을 실시하고잇는부읍이외의 소위적은도시 즉군청소재지등에는 다시 공정가격을 제정한후에 대하여 표준가격을 제정하여 실시케할 방침이라고한다 이표준가격은 그지방의 실정에 입각하여 공정가격을 기준으로 상업가들과 긴밀한연락하에 결정하되 이를 실시하기전에는 도당국에 제출하여 결재를밧게할터이라고 한다

黃海道耕地整理計畫

【黃海支社發】황해도에서는 경지정리사업을 적극적으로 착수하게되어 본도내전수리조합(水組)면적이 사만팔천정보인데 경지정리로 가능한것이 삼만천정보로써 작년에는 사백정보를 착수하야 연차계획으로 진행하게되엇는데 내년도이면 약백정보를 경지정리하게되엿다 ...

뻐쓰에치여서 엿장수가重傷

【水原】경수(京水)뻐쓰의 (京四二八一號)차가 이십일상오십일시 사십분경 수원역전에서 급히 전거를하려다가 수원읍고등경에 현수를두고 엿장수하는 ...

廿二日封切

國境

「鴨江實話」より取材して
鴨江百里の絶景と
國境の密輸都市を背景
に繰り擴げられる
若き青春の運命苦を
描いた國境哀話!

高麗映畵社 提供
演出 崔寅奎
撮影 黃雲祚
錄音 金(?)
京城撮影所

金素英 崔雲峰 李錦龍 太乙民 田澤二 高德心 共演

005075

午前十時半開演

大陸の花嫁

冬の旅
朝鮮の四季

明治座

強力한 整髮養毛效果

整髮效果에 彈力있는 毛髮가 따러야만, 포마-드는 비로소 完成됩니다 キンツル는 最高度의 毛髮滋養 脂肪인 椿油를 原料로하고 코레스테린의 滲透力에 依하야 發毛를 促進하는 合理的 整髮料이니다

毛生호르몬·코레스테린配合

金鶴ポマード
금학포마-도

本舖 株式會社 野村商店

두통에
테-링
テーリン

製造發賣元 東京·中村信治商店
朝鮮總代理店 京城·新井藥房

■크림石鹼이라는것은?

普通비누는 아무리良質이라도 물에풀리면 加水分解에依하야 아루카리性을 뭇하게되여 皮膚를 刺戟하지만 資生堂石鹼은 皮膚로의 滲透性이強하고 榮養價豐富한 特殊油樣物質의 含有로해서 全혀刺戟이업슬뿐아니라 크림과가튼整肌作用을 가지고잇습니다

本邦唯一의 크림비누
質이조코 냄새조코 거품이잘인다

資生堂石鹼

專賣特許第一〇一二三號

五전

本社 京城販賣所 電本一五九七

世界의權威

マツダ

純國産
マツダ眞空管

東京電氣株式會社

讀書

◇最近에 文藝作品◇

嚴興燮氏近作 「世紀의 愛人」

權…煥

昨年봄에 나는 興燮의短篇集『길』을읽고 내가너무寡聞한것인지 朝鮮作家의短篇에서 그만치 기픈感興을어든 記憶이 別로업섯다 그래서 當時나의몸이 매어잇는職務가 가장煩雜한때임에도 不拘하고 寸暇를利用하여 十篇全部를 한숨에 다읽엇스며 그리고 朝鮮의優秀한

短篇小說家=作家로서의興燮을 새삼스럽게再認識하게되엇다

그래더니 今番에 그의中篇小說『世紀의愛人』을읽어보니 亦是昨年 그의短篇小說集에서와 조금도다름업는感興을어덧다 그리고『노엘스라이버-』로서의興燮뿐이아니다『로만스라이버-』로서의興燮을또다시再認識하게되엿다 그는아무런 先入觀도업시 아무런假飾도업시 오직冷靜하게이現實을 凝視하여 또아무假飾과 扮裝업시 現實그냥그대로 그려노흔것이 即典型的 現代『인테리』靑年男女의 苦悶相이고 그것이即『世紀의愛人』의一篇이다

朝鮮의『인테리』靑年인 金鎬晩의生活過程—封建的傳統에對한反逆 衝突 거게따른 生活의無限한 苦悶 近代的思想의所有者인면서도 現實을克服할만한積極性 活動力, 熱情이업는 無力者 그러나 어데까지든지 現實과妥協할줄모르는 良心의所有者 또『인테리』女性인 孫保羅의性格—亦是良心은 所有하고잇스면서도 意志薄弱하고

現實을克服할만한 熱情과活動力이업는 消極的인性格

그러한靑年男女의 戀愛도亦是 決코 享樂的인, 遊戲的인, 또凡俗的인戀愛는 아닌同時에 또모든障碍를打破推進할만한 熱情的積極的戀愛도되지못하엿다 그것은結局 아무成果업시 苦悶으로마치고만 消極的戀愛도 되지안흘수업섯다 그리바게 될수업는 必然性이며 또 要今의 現實에서 그러한『모델』을 얼마든지 차저낼수잇다 이것은 歐만흔現代朝鮮의 典型的『인테리』靑年男女의 典型的性格, 典型的生活過程, 典型的戀愛이다 興燮은그것을 아무無理와故作이업시 가장寫實主義的으로 深刻하게그려내엿다 그러한點으로 이一篇은훌륭한『리알리즘』作品이다 그러나 여기서 우리의注目을 要하는것은 이作品의 描寫手法이『리알리즘』으로 一貫되어잇스면서 今篇의主流로서 貫通해잇는것은『로만티시즘』인點이다 이러한 作風은 短長篇을 勿論하고興燮의 모든作品가운데서 볼수잇는 特徵이다 그러나 그보다더한層 우리의注目을要하는것은 이小說의

通俗性과藝術性과의巧妙한 調和이다 이作品에는 通俗的이라할수잇는『偶然』을가끔볼수잇다 그러나그偶然은 必然과아무런背馳가업스며 또今篇的으로 占據해잇는藝術性에 조그만한影響도주지못하엿다 그속에는 그의世界觀이 嚴格하고 一貫되어잇스면서 또讀者에게 所謂『通俗』的인 興味를豐富하게주니 最近다른作家들의 만흔『로만』中에서 內包되어잇는 所謂通俗性과藝術性의不離, 苦悶을 興燮은 어느程度까지 克服하엿다고말할수잇다 即그의獨特한『로만』創作方法理論을 作品으로 實現하엿다 그런 意味에서나는이 一冊을 相當히 놉게 評價하고십다 (京城鍾路六丁目 [illegible]林發行 定價五十錢)

朴泰遠氏著 支那小說集

蔡萬植

日前上京을 햇다가 마침人文社의崔載瑞兄으로부터 朴泰遠氏의 近著『支那小說集』을 惠을 밧고 回路車中에서 破寂삼어한 두篇읽기 시작한것이 意外로 興味가솔려 車간의 數時間동안을 무료한줄 모르게 지낫고도 오히려 冊을 덥기를 섭섭해햇섯다

× ×

이『支那小說集』은 著者朴泰遠氏가 卷末에 附記한대로 支那의『今古奇觀』『東周列國志』等의 古譚에서『스토-리』를 어더 그를 現代文學의 形式으로小說化한『賣油郎』『五羊皮』『杜十娘』『亡國調』『羊角哀』『鬼谷子』『床下士』『黃柑子』『美容屛』『洞庭紅』의 열篇의 短篇集이다。

于先 題目부터가 支那的인 냄새가 나지 안는게아니고 兼하여 支那의古譚에서『스토-리』를 求햇대서 著者는 짐짓 그를『支那小說集』이라고 命名을 한듯 시프다。

×

그러나 그것은 一種의 謙遜이고 내가 보기에는『支那小說集』은 決코 支那古譚의 幼稚한 飜案이거나 또는 한글로 飜譯된 支那文學이 아니라 만히 朝鮮文學에 가깝지 안흔가 한다。

누구든지 試驗삼어 그『支那小說集』을 펴들고서 그中의 어느것이고 한篇을읽어 볼것이니 人物이며 背景이며 生活이며가 모두 古代支那의 그것이 아님이 아니로되 그러나그는 반드시 거기에서『川邊風景』이나『小說家仇甫氏의 一日』이나를읽는것과 조금치도 다르지 안흔 朴泰遠氏流의 朝鮮的인 小說의맛을 보지안치 못할것이다

『支那小說集』이 朝鮮文學에 더 가깝다고 미리서 말한緣由가 거기에 잇는것이요 따라서 그를 한篇의 創作集이라고(그것이 完全히 朝鮮文學化햇다는 意味에서는)상혀 虛浪한 추앙은 아닐것이다

×

一言而蔽之하면 아무가 읽어도 재미가잇는게 이『支那小說集』이요 그러므로 일찌기 朴泰遠氏의 作品에서 그의능난한 文章手法에 魅了햇스되 事件의 單調함에 不滿하던 一部 讀者에게는넉넉한 滿足을 줄줄도 밋고特히 一讀을 勸한다 (京城光化門通 人文社 發行 定價一圓五十錢)

大衆은文學편

▲지난四月한달동안 市內圖書館의 閱覽者는 有料無料를 合처서 一萬二千九百六名인데 하루平均七百六十四名인셈이다

▲各部門別로보면 本館은 哲學宗敎가 二千六百三卷으로서 全閱覽冊數의 이십『퍼-센트』以上을 차지해서 第一位고 그다음이 文學語學으로서 二千三百九十五卷인데 十九『퍼-센트』다 以上은 專門的인 便이지만은

▲그보다도 잘 大衆의讀書傾向을엿볼수잇는 文庫편은 文學語學이 二千七百六十卷으로서 六十『퍼-센트』를 차지해서 斷然第一位다 哲學과宗敎는合처서 겨우 二『퍼-센트』도 못되어서 大衆은 意外에도이 方面에는 等閑한것갓다

金泰午氏詩集 草原

林和

『草原의 꿈은 凄凉타。鄕愁 기픈 꿈에라!』

이것은 氏의 詩集『草原』序詩에 처음二行이다。『草原』은 鄕愁에 저진 눈물이 서려 오늘을 슬퍼하고 來日을 理想한다。

이二行은 또한 가튼 序詩의 마지막句다。

우리는 이詩人이 우리 同時代의만흔 詩人들의 靈魂과더부러 孤獨이살고 잇는것을알수잇다。벌써 그의 心魂은 安息의 곳으로 부러는떨리며 나잇다。그가 가지고잇는 鄕愁란 무엇일가? 이만치 고흡한 파 조용한 歌調도 설레는마음에 餘裕를가진 詩人의 精神의 故鄕은 우리에게 자못 興味잇는 땅임이 分明할것이다。이 詩集엔 우리가 알고십흔 이러한 世界 詩人이 이미떠나와스면서 또한 不斷히 꿈꾸고잇는 世界에 對하여 歌語가 懷疑처럼 茂盛하다。

第四部에 屬하는 約十篇의 詩가 그가 詩를쓰는 理由를 우리에게 說明해준다。人間이라는것에 對하야 生이란것에 對하여 또는 人間마다 生이 잇다는것이 곳 正義라는 잇음에 對하여 作者는 懷疑하고잇다 一種의『도럼라시즘』! 勿論 讀者가 우리가 얼마나 여기에 同感하는가는 스스로 別問題다 事實이런 觀念은우리에게 새롭지도안코더욱表現은그리『오리지널』하지도안타 그러나 이作者는平凡하면서도 健全한 一人이라는것이미더웁다

第一部나 或은第二部의 어떤 作品가운데서 作者는 序詩에서 보는것과가튼 鄕愁의『입류-존』속을 항상逍遙하고잇는데 이世界는 그의 童謠에서 보는바와가티 分明田園的인 鄕士갓다

第五部는 오로지 童謠로 그의 牧歌的인 性質은 잘 童謠의 素朴, 醇厚한 世界와 調和되고잇다 나는 오히려 이童謠篇을 이詩集가운데서 그중 貴重하고 십다。

그밧게 時調, 抒情詩, 紀行詩가튼것이 그의 고요하고 맑은 詩情의 産物로 이卷으로 能히 十年가까운 氏의 作詩生活을 理解하고 親和하기에 足한네가잇다。

萬一 遺憾이 잇다면 그만한 才能을가진 表現의『오리지날디튀』를 갓지안는點이리라 그대신 그의 作品우엔 朝鮮詩形의 여러가지變遷이 反映되어잇는것은 또意外의 엇는點일지도 모른다 여러가지 意味에서 一讀을 勸하고 십흔 一冊이다。(京城茶屋町 靑色紙社發行 價一圓二十錢)

漫畫 學生日記

中央大學 金安在

自轉車競技의 向上을 企圖 ①

朝鮮自轉車聯盟 張日弘

朝鮮自轉車競技界의 現狀을論하려면 日本自轉車界라는 廣範圍한 統制規範을 先論함이 現在 統制規範上 不可避한 前提條件이라고본다 現實의 客觀的情勢도 勿論이려니와 自轉車史上에 나타나고잇는 內容을 洞察하면 自轉車가 日本內地에輸入된지 六十餘年이고 朝鮮에들어온所以는 未詳이나 日本으로부터 輸入된것은 史實에 明白한바이다 그러데 日本에잇서서의 自轉車競技가 發端된經緯는 明確치못하나 傳聞함에 近四十年前부터 始作되엇다하니 推測컨대 朝鮮은 그보다도 十餘年이 느지나 안헛슬가한다

그래도 近三十年의 歷史를가지게되엇다면 現在 盛行되고잇는 他種競技에比하야 過히새로운 競技ㅅ競技史가 아닐것이다 自轉車가 文化水準의 高度化에 並進하던 事實과 結果는 坊坊谷谷의 隘路에 이르기까지 國民의脚足의 役割을 演하지아니함이 업스며 都市農村의路上에 展開하고잇는 各種自轉車의 間斷업는 往來는 嚴然한 國家의 活動的 姿態이다

따라서 現在近一千萬臺의 自轉車가 國民生活의 必須用具로써 偉大한 役割을 擔當하고잇다고 確言할수잇다 操作簡單한 自轉車는 誰何라도 不過數時間의練習에 操縱運轉이可能함이요 內燃機關을 가지지안코 脚足의踏轉作用으로 그能히 最高時速六七十粁의 可驚할速力을 發揮하는것이니 燃料資源愛護의 前衛이며 大衆動員의 簡易機械化部隊이다 今次支那事變을 通하야 우리가 經驗한바이니 交通安全을 爲하야 交通訓練과 體育運動의 獎勵는 目下의 急務라 아니할수업게되엇스며 더욱이 輪人大衆의 保健과 心身鍛鍊의 時間的餘裕가적은 勤勞靑少年層임에 우리의 指導的任務가 스스로 重大함을 느끼지안흘수업다 他를 指導하려고하면 指導者自身이 他에模範이되어 衆望을 一身에질머질만한 高潔한 人格과 卓越한 知識을 要함은 論할餘地도업거니와 그가特히 自轉車競技界及製作者側에잇서 可惜한事實은最近까지 適格한 指導者의 數가 極히稀少하지나안헛슬가한다 그것은 우리朝鮮에 限한것이아니다 이러한 傾向과 史實은 日本內地에 잇서서도 亦是同一하다고본다 그 由來가 愛用者大衆의 敎育程度가 比較的 低級한까닭이 根本의理由이라고 斷言하지는못할가

要컨대 今後의 自轉車界에關한 方途는 過去의庇絨하고 非難蹇的不純한 沈滯된 因習的領域에서 勇敢脫出하여야 未來의知識人을 前提로한學生界에 普及을圖謀하야 將來를期하고 質的向上을 企圖함이 安當할지니 第一線에 活躍하는 選手諸君의 自覺과 反省은 勿論이려니와 所謂指導層 諸位의 統制觀念과 技術的知識涵養이 必要도 不少하다고 觀測하며 井底蛙의 狹量과 未熟의거만을一擲하여야한다 一千萬輪人이여! 最高統制團體 朝鮮自轉車競技聯盟의 結成과 過日擧行된 第一回朝鮮自轉車選手權大會誕生을 契機로 國民皆輪의理想과 斯界革新의 大旗를 들자! 사이클의種類는 決코 우리가平凡한常識으로 可히推想하기難한것이니 그種類를다음에列記하여보면 一、實用車 二、輕快車 三、競技用速度競爭(單座)車 四、만첼레-서(複座) 五、포-로자이클 六、曲藝用자이클等이다

規格上으로 種類를大別하면 以上六種인데 그種別의 差異를槪說하는것보다도 正確한日本自轉車聯盟自轉車規格과 國際自轉車聯合規格을 引用하여보면 아래와갓다

一、日本自轉車聯盟自轉車規格

【總則】一、車體의寸法 形態 車輪의直徑二七吋는 國際自轉車聯合(UCI)規格에依함 二、핸들의兩先端에는 그립(손잡이)을裝置하지아니치못함 三、競技場用競技車外觀衛生及自轉車鈴札及 警察署登記番號板(有無는地方警察法例에基準함)업는것은 此를不認함 四『기야』의枚數는 競技者의能力에 依하야 適宜裝備하기를得함

▲競技場用競技車(單座) 五、車輪 木製又는輕金屬製에限하고 四分之一다이야를裝備함 六、車軸 固定(踏切)으로하고 自轉車軸(호리후일)及 路止制動車軸(코-스타-)의裝備는 이를禁함 七、車軸의 緊具 蝶形 螺旋(蝶子낫스)의使用함을 不得함 八、國際規格第三條 競技用自轉車(單位)는制動及無制動車輪等의附屬器具를 裝備하기로하고 人力으로만 運轉하기를條件으로함 競技用自轉車는 空氣抵抗을 減하기爲한 裝置를함을不得함 競技用自轉車는 長二米幅七五糎의 規格範圍內에限하고 다음의規格에適合함을要함

A、구랑크軸과平面地上의地面과의距離(E.B)는最短二四糎、最長三〇糎를不超함事 B、사들의 金屬端頭를지나는 垂直線과구랑크中心의垂直線間의距離(A B)는 一二糎又는其以下에限함것 C、구랑크軸中心을通하던 垂直線과 前車軸(前輪자호크)間의距離(B C)는 最短五八糎最長七五糎以下에限함 D、구랑크軸中心을通하던 垂直線과 後車輪中心間의最短距離(D B)는五五糎又는其以下에限定함 競技用自轉車는 手로 決定되는 圓形交互或은 何等의 推進動作又는 其類에附隨된作用은 全혀此를禁함 風除、風切、昇一스타-지其他의 前進推減殺手段의使用은 此를禁함 競技場에잇서서 無制動車輪蝶形螺旋及制動機(부레-기)는 此를禁함 制動自由車輪等의禁止는 競技會마다 그要項을明示함을要함 道路競走에잇서서는 競技場에잇서서와가티 한層에구립주를裝備함을要함 道路競走에잇서서는固定『기야』를使用하는者는 良好한機能狀態에잇는 一個의制動機라도附帶함을得함 自由車輪을使用하는者는 良好한機能狀態에잇는 二個의制動機를 前後車輪에 附帶함을要함

競技場用競技車(複座) 此複座競技는 操作技術이能通한二人이 一雙이되여 複座一台의 競技用車를 乘用 極히 快速力을 發揮하기 容易함으로 完備된 땅크(曲走路)正規競技場이 設備되지안흐면 危險率이 만흔 故로 競技를 施行하기에 困難함으로 朝鮮에는 아직一台의 車輪조차 皆無狀態이고 名古屋 神戶 大阪等地日本에잇서서 最盛時에는不過二三百臺 大會뒷갓대『엑스히비숀』으로 二三回試乘하는데不過하다 우리朝鮮의 現狀으로는 要치안흘지언정 參考의 資料로 特記하는바는 이것을『단뎀』이라 稱한다

第三條의 二複座自轉車는速度變調機自由車輪을 裝備함을得함 但人力으로만 運轉速化함을要하고空氣抵抗을 減殺裝置함을不得함 且一軌道座度量 有한自轉車의長二米幅七三糎以上의 空間을 占하지아이함을 條件으로함右自轉車는 特히次의 規格에 適合함을要함 (以下續)

신트림 속쓰림증에

위장병은 병근원을 끊처야만 곧 낫습니다

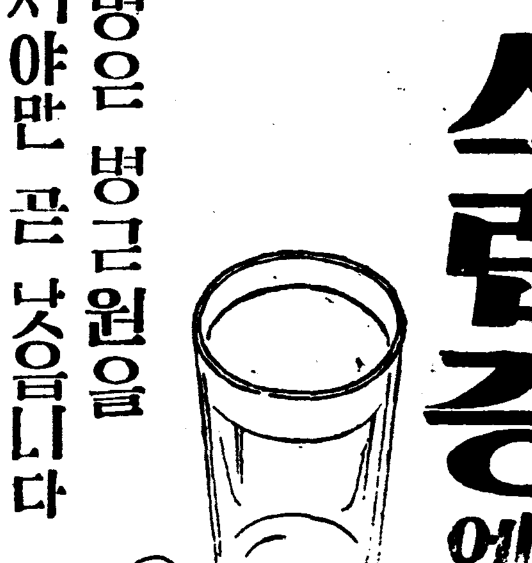

위장병처럼 사람에게 고통과번민을주고 섭한장해를몸전신에 주는병은없으니 그치료법의선택을 잘못하시면 一平生의고질이 되야 자기신세뿐아니라 生存競爭에도 지게되십니다 그러면 어떠한치료법으로 끊처야만 속히 낫느냐하면 병화근에직접작용하는약이라야만 신속한효과를 얻게되는것입니다 지금까지에는 소위 위장병이란 一時的病勢를 안정식히고잇는 消化劑 酵母劑 重曹劑 위산종류로써 꼿치시라고 애를쓰셋으나 그모-도가 어느한가지의증세에는 효과가잇는것이있엇으나 병화근=즉위장의점막의염증과진물는곳 또는胃酸의정당한分泌능에 즉효가없는까닭에 決코 위장병이根治가못되고 약만끄치면 또다시고통을늣기시게될뿐만아니라 병세는더욱惡化되든바입니다

속히 위장병을根治하여버리시고 자기마음대로 보통음식물이라도 맛잇게잡수실여러분! 위장병 病根原치료약인「도모산」만이가지고잇는百發百中의영효로치료하시기바랍니다 그것은 지금까지의胃腸病治療藥종류에서는 절대로보지못하든 독특한작용=즉 獨特한被覆吸着作用으로써 病根原에치료하는까닭이니 점막의염증과진물든곳을다스리며 새살이나오도록하고 위산의분필이 적당하게되도록하여주는까닭에 그렇게 단시일안에 영효가잇는약입니다

지금까지 아무런 胃腸藥으로도 효험을 얻지못하시고 고통을받으시든여분들은 하로바삐 本劑로치료하여주시사 배속이거북하시거나 쓰시고 아푸며 쓰리고 울니며 헛배가붓느고 먹은것이 늘남어잇는듯하든증세 또는宿醉로 그잇튼날까지 머리가직근〱아픈때설사증 변비증을 속히 근치하여버리시고 건강에넘치는행복을얻어주시기바랍니다

가약

九〇錠入(十日量) 七十錢
二七〇錠入(卅日量) 一圓五十錢
八〇〇錠入(德用分) 三圓七十錢

全道有名한藥房에서販賣합니다만 賣切된때에는직접本舖로주문해주시면 대금인환으로도송약해드림

トモサン 도모산

發賣元 東京市日本橋區本町三ノ一 友田合資會社 振替東京一九三八番

イカリソース

日本ソース界の草分け

近代人の毛染 赤から黒

製法專賣特許 粉末單一品으로물에녹여서곳드리는

帝國大學化學實驗室에서 研究完成!

ナゴン은從來의지아민製劑와는 其製法을 全然달리하야 非常히 衛生的으로進步改良되엇스므로 오래 使用해도

●絕對로 視力이 衰치안습니다
●心臟과腎臟이 害하지안습니다
●血壓이 놉지안습니다
●어깨와 목이결리지 안습니다

그리고 簡單하야잘드려지고 毛髮에는오래가고 살에묻은것잘버서지고 머리가부서지지안는 자랑할 發明品이오니 安價品에 迷惑치말고一生의 健康과毛髮을爲하야 一日이라도 速히ナゴン을 愛用해주십시요

ナゴン 納言

大阪市東區南久寶寺町三 宇野達之助商會藥品部 定價四〇錢・六〇錢・一圓 海外郵送料加算
全國一流藥店에잇소・品切時는直接發賣元에注文하시요・振替大阪一五五三九番

日劇・D・O 華村明子孃

●얼굴色에따라一層 個性美를나타내는魅力의七色有함

어쩌문 어쩌문 하고놀낼만치 빗나는健康美

評判인三重美作用으로、特急簡便케… 침울한表情도 씨슨듯變하야 참다운健康魅力이 소사나는 近代化粧料입니다

タンゴドーラン 탕고도-랑

크림・化粧水・白粉을 一品에綜合한特急簡便한近代魅力化粧料!

桃花劇場 電話一三三三

五月二十日부터三日間 每日晝夜二回 特別料金 階上三十錢 階下二十錢均一 (今回에限함)
◇大每ニュース
◇松竹興亞新協同作品『國民の誓』(若人の歌) 野村浩將 監督 佐野周二 高杉早苗 主演
荒れ狂ふ軟雪の中に噴煙火を吐く十勝岳の頂にオリムピック必勝を誓ふ三人若人
◇パラマウント社本年度超特作『海賊』 セシルBデミル 監督 フレドリックマーチ フランチスカガール 主演
老猶英國の壓迫に苦しむ米國の國難秘史だ名曲の勝利感激の名篇
次週=潛水艦應答ナシ チヨコレートと兵隊 新しき翅

松竹映畫 キネマ

◇十九日より五日間
◇松竹大船大作 加藤武雄原作 佐佐木啓祐監督
春雷 前後篇
川崎弘子 夏川大二郎 田中絹代 三井秀男
『婦人俱樂部』二個年連載の長篇小說映畫化
◇松竹京都特作大會
月形半平太
坂東好太郎 北見禮子 伏見直江
社ニュース

『流浪三千里』前後篇大會

林仙圭 力作

東洋劇場 電(3)2154 3640 (現場室 事務用)

ユナイト超大作 颶風 ルーホ・ジョン・アムラ・ドロシイ
東寶特作 ロッパのおとうちやん 古川綠波・渡邊篤
各社ニュース・短篇
廿一日より三日間

五月二十日부터三日間
每日晝夜二回 一時 夜七時三十分
大衆料金 階上二十錢 階下十錢均一
松竹大船超特作 名畫『新しき翅』 監督 佐佐木啓祐 主演 夏川大二郎 高峰三枝子 佐野周二 川崎弘子 岩田裕吉 吉川滿子
◇東寶映畫特作『チヨコレートと兵隊』 監督 佐藤武 主演 藤原釜足 霧立のぼる 高峰秀子
◇英國B・R映畫超特作『潛水艦應答ナシ』 巨匠 ウオルター・サンマス 監督
◇英國大西洋艦隊總出動後援
次週=盜賊交響樂=花嫁月夜

新富座 電光五六七七